寄贈 13.1.

京城日報

廿五日 夕刊 (十)
編輯發行人 見島吉治
印刷人 小川三之介
發行所 京城府太平通一丁目 合資會社 京城日報社

大正天皇祭
嚴かな宮中の御儀

【東京電話】大正天皇祭は二十五日宮中皇靈殿において天皇陛下御親祭の下に嚴かに御儀が行はせられた、この朝三笠宮殿下を初め奉り各皇族方、平沼樞府議長以下各閣僚大臣、文武顯官は午前九時半頃簡便して參内、御儀に參列 皇靈殿にてはこれよりさき掌典部員奉仕し神饌に御開扉奏樂、祭の儀が嚴かに行はれた、一條掌典長祝詞を奏し奉り午前十時 天皇陛下には黄丹御袍を召され御姿も神々しく出御、内陣の玉座に御參進、恭しく御親拜あつて御告文を奏せられ、ついで皇太后陛下の御代拜竹屋掌典御代拜申上げ皇族方の御參拜諸員の拜禮あつて御儀は滯りなく終へさせられた、この日多摩御陵には勅使として伊藤掌典參向 山陵祭を行はせられ 皇太后陛下御使高松掌侍の御代拜あり、高松宮同妃兩殿下にも御參拜遊ばされた

京城醫師會 慰問班派遣

京城醫師會では酷寒の北支、蒙疆に奮戰する皇軍の勞苦に感謝を捧げ戰傷病将兵を慰問する爲め來月四日頃慰問班を派遣することになつたが、卽ち醫師會員全部から慰問品を贈り、これを携へて元町の〇〇病院長岡崎町の〇〇醫院長の兩氏が代表として派遣し、約二週間乃至三週間にわたつて石家莊、保定、太原方面の野戰病院を歴訪し心からの慰問を捧げることになつたので目下京城醫師會で種々準備中である

コクヨの便箋

北支五大河の治水計畫樹立
日滿、調査團を派遣

【北京二十四日同盟】中華民國臨時政府は產業開發の一大對策のため北支五大河の治水計畫樹立の急務を認め、過般日滿兩國政府に對して治水計畫樹立專門技術者の派遣方を要請したところ、日滿兩國政府は右要請を容れ日本側より内務省八島技監、中川前技監、谷口土木局技術課長、宮本技師、滿洲國側より直木技監、本正技師を派遣することに決定、八島技監一行は既に去る二十日北京に到着した、一行は北京に數日滯在の後白河、永定河、南運河、大清河、子牙河の各河川の實地調査を行ふ豫定である、華北各河村は今秋二十年來の大洪水に襲はれ田畑の多くは荒廢し然も排水不良で所々に湖沼狀態を呈したまゝ凍結したため、明春の解氷期及び播種季節における排水、治水及び播種の能否が極めて重大視されてゐるので一行調査の結果は注目される

朝鮮神宮で大晦日大祓

朝鮮神宮では恒例によつて大晦日の三十一日午後三時から大祓式を執行する

獨エ兩國航空協定

【ベルリン二十三日同盟】ドイツ政府は航空協定締結につき過般來エストニヤ政府と交渉を重ねた結果、この程交渉成立二十三日ドイツ外務省に於てドイツ、エストニヤ兩國代表間に正式調印を了した

谷正之公使 首相を訪問

【東京電話】北支外交陣强化のため北支に出張を命ぜられた谷正之公使は、出發に先立ち二十五日午前十一時十分荻窪の別邸に近衞首相を訪問 挨拶旁々北支對策に關し種々打合せを遂げた

羽搏く鳳雛
飛行練習開始の式

戰線の空翔ける荒鷲を瞼の裏に描く若人の熱情が報いられ、京城グライダー倶樂部員で成績の優秀な者二名、學生四名が選ばれ非常時日本のパイロツトとして起つため廿五日午前十時から京城飛行場で飛行機操縦練習始めの式を擧行した、遞信局赤木航空官、同監理課唯松係長が青年航空士として起つ若人に訓示があり朝鮮飛行學校の愼校長から飛行機操縦の説明があつて式を閉ぢ、約一時間に亘り機關部、操縦術一般論の學科、午後二時から愼校長 朴飛行士 教官が操縦の飛行機にそれぞれ同乘して飛行場の上空を飛び第一日を終つた、なほ訓練飛行は正月九日まで毎日午前十時から同四時まで行ふが明春三月頃までには一人前の飛行士の腕前となるべく張りきつてゐる（寫眞は赤木航空官の訓示）

日伊合同貿易事業
バ伯爵語る

イタリーの資本家、クローレンス市在住レヴイ・バロンデア男爵は滿洲、北支を約二ケ月に亘り視察し歸國の途中 滿洲國外務次官大橋忠一氏の案内で二十日午後二時三十三分京城驛着『のぞみ』で入城、朝鮮ホテルに投宿二十一日午前十時本府に南總督を訪問、會談二十分の後大總督三井物産支店長、公森鮮銀頭取を訪ひ、さらに軍司令部に小磯軍司令官を訪問種々懇談を重ね、市内見物後二十三日午後一時十分京城飛行場發旅客機で東京に向つたが、同男爵は語る
日伊協定締結以來兩國の關係はますく親善の度を加へ、兩國の經濟提携によつてその實をあげようとしてゐる、目下日伊合同貿易事業を計畫中であるイタリーの國情は日本に酷似してゐる、私が思ふのに朝鮮よりは魚類、滿洲北支からは大豆、綿を輸入しイタリーからは機械類、洋服、ラシヤ地、葡萄酒を輸出し經濟提携で世界平和に乘り出したいと思ふ

パ號事件一段落か
米海軍査問委員會の報告と 日本側の報告と一致

【ワシントン二十四日加藤同盟特派員發】パネー號艦長の報告は二十四日夕刻發表されたが、右は既にアメリカ側から報道されたもの大部分で特に注意を惹くものではないが、二十五日夕刊のために發表された上海にあるアメリカ海軍査問委員會の報告が一層重要視すべきで、後者の報告は日本側の報告と一致し陸上の日本兵が旗信號を以て飛行機の爆撃を阻止するやう躍起の努力をなしたこと、而もこれが成功せす日本兵自身爆撃されたことに言及し、更にパネー號犠牲者が陸上へ避難した際日本兵がアメリカ人と知つて些かの敵意も示さなかつた點を述べてゐるのは注目される、日本政府の對米回答發表により實質的にパネー號事件は一段落と觀測される

米査問委員會の報告書
日本軍の機宜の處置を指摘

【ワシントン二十四日同盟】アメリカ海軍當局は二十四日午前八時パネー號事件に關する上海アメリカ海軍査問委員會の報告書を公表したが、右はパネー號乘組員證言に基き綜合的調査を遂げたもので、全文は四千字に上る尨大なものである、報告書は先づ日本軍飛行機により爆擊を受けた經過を詳述し、艦が遂に航行不能に陷つた結果下船を餘儀なくされた事情を述べた後、日本軍飛行機が五隻のスタンダード石油會社の船舶を攻擊した際日本陸軍部隊が埠頭附近で日の丸の旗を打ち振り攻擊を中止せよとの信號を送つたが、これ等の日本兵の努力も遂に奏功せず却つて死傷者を出すに至つたと述べ更にパネー號乘組の火夫一名が一行よりはぐれ彷徨中、蕪湖で日本軍飛行機に救助され、上海まで送り屆けられたと述べてゐる點日本軍の機宜の善後處置を指摘してゐるのが注目される

日本の回答に大體滿足

【ワシントン二十四日同盟】アメリカ政府は目下パネー號事件に關する日本政府の回答を愼重檢討中だがA・Pワシントン支局の報道によれば官邊は日本政府が今後アメリカの權益を十分保障すると强調してゐる點を多とし大體滿足の色を浮べてゐる模樣である、右につき消息通の意向を綜合すれば
一、日本の回答は前回の廣田外相の公文書が單にパネー號事件の如き不祥事再發の防止を保障してゐるに比し一歩を進めてゐるものと言ひ得る
一、特にパネー號爆擊當時の事情を譴責しなかつたのは事實の相違に關する煩はしい外交討議を避けるものとして賢明な措置だと思はれる

米海軍沿岸警備を强化

【ロスアンゼルス二十四日同盟】サンチヤゴ軍港の驅逐艦九隻の出動事件以來アメリカ海軍當局に警備強化がしきりに傳へられてゐるが、APロスアンゼルス支局は二十四日次の如く報じてゐる
海軍當局は近來アメリカ沿岸の警備を一層嚴にし、驅逐艦はサンフランシスコとサンチヤゴ間を絶えず巡航してゐる、更に特別警備艦はサンチヤゴのメーアリスコランド港の軍工廠を遠巻きにして警備してゐる、又南方カリフオルニヤ海面にも數隻の驅逐艦が警航してをり、巡游する商船には驅逐艦が尾行してゐる、既にサンチヤゴ警備艦は漁船數隻に停船を命じ船内捜査を行つた、又メキシコ政府も警備兩艦に對して日本の漁船が南カリフオルニヤに行動することを阻止するやう命令を發した

上院有力者の意向

【ワシントン二十四日同盟】パネー號事件に關する日本政府の公式回答に對しアメリカ上院有力者の意向は次の通りである
【ボラー前外交委員長】日本の回答を見るに日本政府はパネー號事件を愛ふべき大過と認め可能なる限りの賠償をなし、將來かゝる事件、危險なきやう警戒してゐる、これで結構だ、これで一切の問題は解決されるか否かにかゝつてゐる
【ジヨセフ・オマホニー民主黨議員】一般アメリカ國民は日本國内の輿論の大部分が無暴な行動に不賛成なるを知る必要があるアメリカ人の常識が日本の輿論に導かれる日を期待してゐるのだ
【トーマス民主黨議員】余は日本が約束に從つて行動すると思ふ大失態をやつた事態を否認したとてこれは日本に何等得る所はない、約束の飛行違跡があつてはならん、パネー號事件で重大失態を惹起しながら關係者の處罰をせず又保障もしないといふ事態が起つたならば、これを知つた國民の反對に政府がよく堪へられるとは思へぬ

米政府の空氣
良好とは言へぬ

【ワシントン二十四日同盟】ルーズヴエルト大統領は二十四日夜クリスマス休暇にも拘らず深更までホワイトハウスに殘りパネー號事件に關する日本政府の回答につき愼重檢討を遂げた、殊にアメリカ出先官憲の二報告に照し果して日本政府の回答中に明記された保障が適當であると認むべきや否や種々檢討した模樣で、一方ハル長官は國務省員に對して回答に對しては公式たると非公式たるとを問はず一切批評を差控へるやう命令を發した、アメリカ政府の態度については未だ窺知を許さないが政府部内の空氣は最初傳へられた程良好とは言へぬ

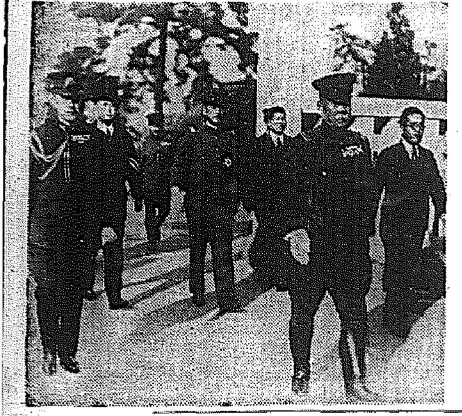

通州事件
圓滿に解決す

【北京二十四日同盟】未曾有の慘事として世人の記憶に新たなる通州事件の解決方につき冀東自治政府長官池宗墨氏と日本大使館森島參事官との間に折衝が續けられてゐたが二十四日午後四時半池長官は北京帝國大使館を訪問公文を手交し正式謝罪と將來の保障をなし合せてこの事件による被害者に對する弔慰賠償金を手交し森島參事官より右に對する回答文を手交茲に同事件は全く解決を告げるに至つた

大使館當局談

【北京二十四日同盟】日本大使館當局は通州事件解決に當り二十四日左の如き當局談を發表した
通州事件解決方に關しては先般來大使館當局と冀東政府との間に折衝を行つてゐたが、關係機關の協力の下にこの程話合成立し、冀東政府池長官は同政府を代表して十二月二十四日北京に森島參事官を訪問し、陳謝の意を表すると共に公文を手交し各遭難者に對し總額百二十萬圓の弔慰金及び見舞金を贈り慰靈塔の敷地を提供すべき旨を約する所あり、右に對し參事官は回答文を手交し池長官の申出での次第を諒承する旨及び同政府において申出での各項を誠實に實行せられる上は通州事件は解決せるものと認むべき旨傳へ茲に本事件は結末を告げるに至つた 尚前記百二十萬圓中四十萬圓は同日池長官より森島參事官に手交したが金額の各人に對する割當については同政府の申出に基づき貴大使館において各種資料を蒐集研究中である

對支中央機關設置
企畫院總裁を中心に考究中

【東京電話】北支並に上海方面の治安回復、北京の中華民國臨時政府の樹立の氣運等により政治的經濟的日支提携の具體的成果は着々その實現を見んとし、我が國政府としても對支關係事務は繁雜を極めるものと豫想されるので、この新事實に伴つて對支外交經濟事務を司る獨立した内閣直屬の中央機關の設置は當然必要とされるので、近衞首相は瀧正企畫院總裁を中心にこれが對策を考究せしめつゝあり近く實現をみるものと期待されてゐる

近代的な 本一寫眞場 鮮銀前

宣城鎭を爆擊

【〇〇基地二十五日同盟】我が近藤飛行隊は二十四日午前〇〇機編隊を以て、太原東南方七十キロの宣城鎭を爆擊 同地に集結中の敵約一千五百に對し徹底的打擊を與へた

定期旅客飛行

【ホノルル二十三日同盟】汎米航空會社は米支、米比連絡定期航路開拓につきホノルル—ニユージランドの間に定期旅客飛行を開始することとなりチヤイナークリツパーと同型のサモアンクリツパー機を建造中であつたが、同機はアメリカ太平洋岸標準時二十三日午前十一時半ミユージツク機長指揮の下にホノルルを離水、ニユージランドの首都オークランドに向け處女飛行の途に上つた

天津のコレラ 終熄に近づく

天津城内總領事より本府への報告によると同地に於けるコレラは漸次終熄に近づきつゝあり今後同方面行乘船客は從來必要であつたコレラ豫防注射證明書は爾今携帶する要なき旨通知があつた

休日氣配

期米 近く買上見越しに買物薄く手堅きも當用買手控へに材料待ちに保合ふ
◆株 氣迷ひ深く買警戒されるも新高見越しに氣配氣重し大新九九、〇〇東新一七一、五〇鐘紡一八一、〇〇日產八五、〇〇

杭州占領價値
軍事上重要意義あり

【東京電話】大本營陸軍部二十五日午前十一時三十分發表＝皇軍の一部は十二月二十四日午前八時頃浙江省の首府杭州を占領せり
古來我國と深き交渉を有せし杭州は十數年來抗日運動の中心地たりしのみならず支那紅軍の教育地、鐵道自動車路、航空路、水路の一大中心地たるを以つて之れが占領は軍事上重要なる意義を有すと云ふべく、今や蕪湖、杭州を連ねる線以東は確實に軍の把握下に歸するに至れり

山西省東部の共產軍潰走す
死體六、七百を遺棄

【石家莊二十四日同盟】山西省東部地區平定の西南方及び楡次の東北地區に數千の共產軍が集結したとの情報を受けた我が〇〇部隊は二十二日先手をうつてこれが擊滅を期し、一部は平定、陽泉方面から西南方に進み、一部は楡次方面から東方に向つてこれを挾擊せんとし、松塔鎭黄泉村（太原東方十里）及び遺坪鎭（楡次東方六里）で凡そ四千の共產軍と壯烈な戰鬪の後これを擊退、敵は赤旗數十旒と死體六、七百を遺棄して潰走した 我が軍には損害なし

英の對日武器輸出

【ロンドン二十三日同盟】英下院議員ジヨフレー・マンダー氏は二十三日午後の討議において自由對日武器輸出に對して政府は許可を與ふべからずとの決議案を提出したが外務次官クランボーン卿は政府は同案に贊成出來ない旨左の如く述べた
英政府はその權限において北支に對する道義的援助を規定する十月六日の聯盟總會の決議を有效ならしめるため一切の手段を講ずる意圖を有するが日本向け武器輸出に許可を與ふべからずとの決議案は一九一一年の日英通商條約との關係において困難を惹起するものである、かゝる決議に對しイギリス政府が條約に基き負ふ義務を回避することは出來ない
これに對してマンダー氏は『では政府は對日武器輸出の許可を與へる方針か』と追及した所へドソン海外貿易長官は『然り』と答へた

ソ聯新大使 蘭州に着く

【上海廿五日同盟】蘭州來電によれば新任駐支ソ聯大使オルレンスキー氏は赴任の途去る十三日飛行機でモスコーより新疆省迪化に到着したが、雪のため同地の出發遲れ二十三日漸く天河を出發、二十四日午後三時甘粛省蘭州に到着した同大使は省政府主席朱紹良以下黨、政、軍代表多數に迎へられ直に省政府を訪問、同夜は朱主席の招宴に臨み二十五日同地發漢口に飛ぶ豫定である

南京陷落奉告祭

半島人の有力者尹致昊氏を始め有志が發起となり廿五日午前十一時から朝鮮神宮で、南總督、小磯軍司令官以下軍部首腦、朝鮮人側有力者、その他約三百名參列、阿知和宮司祭主の下に嚴かな南京陷落戰捷奉告祭を執行、半島同胞の迸る愛國の熱誠を披瀝した（寫眞は奉告祭に參列の南總督ら）

青島不安に包まる
避難民續々引揚げ

【上海二十五日同盟】山東の情勢逼迫に伴ひ青島市内は諸言頻りに行はれ人心は益々不安に怯え、市内より引揚げる避難民の群は再び増加し在留外人の一部も上海方面に引揚げることゝなり、アメリカ人居留民中婦人子供七十名は、バターフイールド會社汽船盛京丸で廿四日青島發上海に向け避難した

感冒 頭痛

古い……ピリン劑から
新らしい……ノバポン錠へ

感冒や流感の發熱時には大抵食慾が進まず、胃腸や心臟も弱つてゐますから、これに障り易い藥劑はなるべく避けたいもの……この意味に於て、最近ではピリン劑に代りノバポン錠が賞用されます。……なぜなら

解熱の作用が穩かで、且つ確かです。即ち、在來のピリン劑は主として汗を多く出して、熱を發散せしめるだけの作用しかありませんでしたが、ノバポン錠は直接に、高熱の起る神經の中樞を和らげて極めて自然に熱を引下げますから効めがより根本的です。その上、今までの感冒劑の缺點であつた胃障害、その他の副作用が殆んどありませんから安心して服用できます。

水洟が出る、頭やのどが痛む、寒む氣がする……など感冒氣味の場合にはすぐに害のない、効めの確かなノバポン錠でお手當をされることが肝要です。

純國產

こんな時にも……
齒痛
月經痛
神經痛
結核微熱
……など

ノバポン錠

定價…四十錢
〃…一圓
〃…三圓

大阪市東區道修町 株式會社 田邊五兵衞商店
東京市日本橋區本町 株式會社 田邊元三郎商店

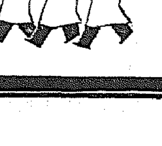

NT 78

王道平和郷を亂す
反滿分子を一掃
官憲の血のにじむ努力で
全安東全く明朗化

【安東縣】さきの保國會事件よりも更に尖鋭な方法で敢行された反滿抗日運動が大膽にも平和郷わが安東において進され、最近漸くその一味が打盡された―事件の發端は本年九月市内滿系某大官の許に「抗日救國鐵血團」の名の下に脅迫狀で印刷された悪辣極まる反滿抗日の檄諸狀が舞ひ込んだことからで これによつて市内に相當強力な反滿抗日團體あることを推測し、安東警務廳では當時の楠草特務長を中心に滿系分隊の應援を得て右團體の本據摘發に猛活動を開始した

一方安東地方檢察廳では奉天高等法院檢察廳次長の出張、指導の下に條次長を中心として野口山道視檢察廳次長、渡邊推顧檢察副次長、鈴木奉天檢察廳次長らの協力を得て取調べを進めた結果遂に北平救國會の實行機關である抗日救國鐵血團の安東本據並に在安上海救國會の疑益を一掃するに至つたものである

今回檢擧した抗日分子は二つの流れを有し一つは北平救國會系 他の一つは上海救國會系で安東市出身楊樹德は大同元年九月北平救國會の實行機關として郝山縣城内にある抗日救國鐵血團に入團 同團で抗日運動に必要な訓練と教育を受け ついで同二年二月山海關附近において中國軍隊に參加し爾來滿洲撹亂に活潑な活動を續けその後滿洲國内に潜入してからも常に北平救國會と連絡をとり滿洲國内の政情 軍情を探察しては參謀長徐鴻遺に間斷なく報告し、更に安東在住の同志劉金生、趙國瑞 揖洪福 鄭漢章の四名を糾合して曾員隊付に殉走し、はては本年七月勝旨版で自宅で檄諸狀を作成し、これを在安滿系大官三十名に發送すると共に反滿抗日の不穩文書を街頭に持ち出して通行人にこれを配布するなど全く狂氣的な抗日運動をなし遂に前記の如く檢擧されたもので、この檢擧の嵐によつて前記楊以下四名のほか上海救國會の然黨賴兆宋 趙成春、張世英、賴現章、曲世田、陳振三の六名も同時に打盡されたが この上海系抗日分子の運動も大體北平系のものと同樣で、安東特務機關近來の大捕物であつた

滯貨の三分の一は
來年に持越し
不鐵汗みどろの努力空しく
荷主から非難の聲

【平壌】事變後列車制限の餘儀を浴びた平壌輸送陣はこれが平常狀態に緩和された後も立直しが出來ず滯貨の速波で何時になればこれが一掃を期されるか年末輸送の最繁期に入つて愈々荷主の不滿の聲も昂まりつゝあるが平壌では一日平均一萬噸の輸送能力も發揮出來ず 全滯貨の三分の一は結局明年度に持ち越すより方法がないとし 關係各方面から非難の聲を聞くに至つた

釜山の第一 教育部會

【釜山】府の教育第一部會は廿四日午後一時開會 府高等小學校跡の敷地を資源財源として賣却▲十三年度決算報告 を審議し異議なく原案承認午後三時半閉會した

勇士家族歳末慰問

【大邱】慶北軍事援護聯盟ではさきに朔風吹きすさぶ戰野に勇戰中の鈴木部隊將兵へ慰問品として清酒スルメ等を多數贈つたが今回更に管下應召軍人遺家族に對し大邱名産リンゴを贈り心からなる慰藉をした

護國の神 池澤中尉
告別式の盛儀

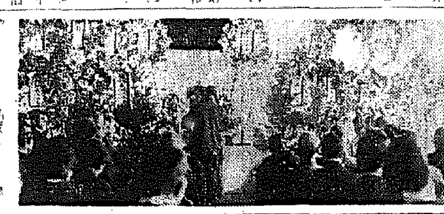

【大田】北支の戰鬪で護國の華と散り歸鄕した池澤中尉の告別式は細雨煙る二十四日午後一時から大田大隊將校集會所でいと嚴肅莊嚴に執行された、神事について佐野大佐、中山大隊長の祭詞、井上聯隊長(代理)、朝鮮總督(代理)、忠南知事、野口大田府尹、北島郷軍聯合分會長の弔詞、各方面よりの弔電朗讀、松江未亡人以下遺族各代表者の玉串奉奠があつて式を閉じ、ついで佛式の告別式に入り大田各宗寺院住職の讀經裡に遺族その他のしめやかな燒香があつて閉式したが頗る盛儀であつた(寫眞はその告別式)

大道で反物失敬

【大邱】廿三日午後八時頃非常警戒中の府内新町派出所警員が達城郡達西面内塘 回生病院前を巡回中大風呂敷を背負つて行く若者を發見、誰何するや突然逃げ出したので追跡の末逮捕した、右は慶南居昌生れ崔成洛(二)で前記病院前に停車してゐた慶南陜川郡草溪面吳山商會トラックに積んであつた反物を盗み出したことを自白した

日滿支仲よく握手
平壌中華商會と滿洲國民協和會提携し
子弟にも親日教育

【平壌】東洋平和を攪亂する蔣政權の抗日の蔣政權から敢然離脱して明朗新政權に對し逸早く支持の烽火を揚げた平壌中華商會では既報の如く王道樂土の滿洲國を築き上げた滿洲國民協和會としつかり手を握つて眞の日滿支提携の實を舉げるべく平壌滿洲國民協和會と合體することになり、廿四日午前十一時から府内壽町九里平壌中華商會長孫寶玉氏宅で實行委員會を開催、滿洲國協和會との合體及び目下閉鎖してゐる華僑小學校の復活等を認議、直ちに實行に移つたが華僑小學校は今後滿洲國人の子弟も共に收容して日滿支提携を認識させ明朗亜細亜人の亜細亜に仕込み、明朗亜細亜人の亜細亜を建設することとなつた

大同橋から 飛降り自殺
夫婦喧嘩の末

【平壌】若妻夫婦喧嘩の果大同橋から飛降り自殺―府内港町一〇番地の要求成明(三)は夫もろとも狂暴したため罪を恐れて迫り來る正月を前に憂鬱な氣分でこれを秘してゐたものである

京城見物の 運轉手
青年を刎飛ばす

二十四日午後六時半ごろ江原道春川邑花園町八七運轉手李○○(三)は京城見物に來城 黄金町五ノ五七京城サービス自家用タクシー京一三八號を借りて東大門から鍾路方面に向け市内を見物したがらドライヴの途中鍾路三丁目七三先で

天井が墜落

【平壌】廿四日午前十時頃平壌鐵道局の工事場で天井が墜落した

三千圓捲き上ぐ
旨く仕組んだインチキ賭博
三人組一網に御用

【平壌】府内船橋里八七代書業者方に食はぬ夫婦喧嘩の後で家出し、廿三日午後十一時頃大同橋から飛び降りたが、一時は目を醒めてゐるとして李(假名)が小金をためてゐることを聞き込み友人二名をかたらひ同研事務所の李を呼びよせて賭博を開帳、共謀して李の金約三千圓を詐取した事實を船橋署員が探知し廿三日各自宅を襲ひ一網打盡に檢擧した

南下する鰮群
去年に劣らぬ大漁續きで
慶北沿岸活氣漲る

【大邱】南下する鰮群は續々として慶北、北部沿岸海合に回游し十八日以降廿三日まで江口を根據として水揚は食鰮の分二千五百六十樽、油肥の分四千九百九十四樽、計七千五百五十四樽で この調子で行くと慶北は前年の大漁に匹敵する鰮景氣が生れるので沿岸は非常な活況を呈してゐる

女給失戀自殺

【平壌】あわたゞしく押し迫つた歳の瀬の廿三日午後七時頃府内巷町新更生食堂女給高定蓮(二)が思いならずもふんで自殺を企て苦悶中を家人が發見し最寄りの病院に擔ぎ込んだが生命は危險である、原因は失戀らしい

物騷な男

【平壌】廿三日午後十一時頃府内新里九九○○番地○○(三)は…

近藤直税課長辭任

【大邱】かねて辭表提出中であつた大邱税務監督局直税課長近藤保利氏は廿三日附で正式に發令された、同氏は後任の總督府内地稅務協會に入會することとなり廿七日午前八時五十二分大邱發で上城のはず

愈よ急務となつた
大邱の區劃整理
廿萬圓の起債打合せのため
田淵内務課長上城

【大邱】本年五月市街地計畫令施行以來の府内の新築家屋は約三百戸に上り、いよく區劃整理が急務となつて來たので、田淵内務課長に近く上城し區劃整理實施による約二十萬圓の起債について本府と打合をすることとなつた、しかして若し起債認可により、これが實現困難の場合は府として適當な處置をとり、區劃整理の急施を期するといふ

小賭博頻々

り、何れにしても區劃整理に府の進展に對應するものだけにその急務を痛感されてゐる

警察では毎日のやうに賭博者を舉げ廿三日迄に十五件十八名をブタ箱にぶち込んだ、廿四日も午前七時頃府内桃花町二番地職工○某(二)外七名がソロンタンを賭けて花札賭博に夢中になつてゐる所を檢擧したが彼等は概ねチクテン、カブチヤキ、數取、花札等の朝鮮賭博で檢擧も比較的少いだけに警察に根絶せず即決係も手古摺つてゐる

轢かれた紳士
身元が判る

【羅南】二十二日朝羅南驛構内で

御眞影傳達式
光榮に感激する
大邱醫專外四校

【大邱】慶北道廳では今回大邱醫學專門學校 大邱高等普通 大邱女子高等普通 大邱農林 大邱商業の五校に對し御眞影御下賜の有難き御沙汰を拜したので廿四日午前十時道廳會議室で上瀧知事から各學校長にそれ〴〵傳達した、この光榮に浴した上瀧知事は次の如く談話した

本日五校が畏くも御眞影の光榮に浴したことは恐懼感激の極みであります、關係學校は勿論道内學げて大御心を奉體し一意教育報國の赤誠を捧げ、本日の光榮の萬一に奉答致さねばならぬと存じます

尙州の強盗殺人
二審も死刑

【大邱】既報尙州郡某面面事務員某(二)が借金苦のため知人の祝點枝(二)を殺害し現金四十圓を強奪した上死體を河中へ投げ込んだ事件は先に二審死刑の判決あり、被告人は控訴中のところ前を不服として控訴したが廿四日午前死刑の判決あり、被人は上告の見込みである

路傍に凍死體

【大邱】廿四日午前一時頃府内大鳳町二四三番地附近の路上に廿五、六歳の朝鮮人男の死體あるを通行人が發見、檢視の結果昨夜の寒さに凍死したもので身元不明

平壤特産の
お酒と味噌醬油
北支から大量注文
行春早々積み出す

【平壌】北支の治安維持と共に平壌特産品の進出は特に目覺しく北支は全く平壌特産品で滿されんとしてゐる折柄今度は又北支皇軍から清酒金千代、寶久松、國民醬油味噌等の大量注文を受け一月三日鎭南浦港から出荷することになつたが平壌特産品の北支進出は地理的關係に惠まれその前途ますく有望である

少女燒け死ぬ

【大邱】廿三日午後十二時頃大邱郡知面〇〇洞金某(三)方から發火 大事に至らず消し止めたがその家の金の娘〇〇(二)が身に大火傷をして死亡した 原因は同夜金が石油罐に給油せんとした際誤つて傍の寢てゐる蒲團に落し引火したものである

二千圓拐帶犯人
潜伏中捕はる

【羅南】清津府新岩洞東亜貿易商會に勤務中去る十九日店の集金二千圓を拐帶逃走した犯人雲昌郁(二)は二十三日未明同府羅南附近の知人宅に潜伏中羅南署員に逮捕された、懷中には現金一千五百二十六圓と二百十九圓七十五錢記入の小切手を所持してゐた

自動車衝突
運轉手負傷

【大邱】廿三日午後十時頃府内新町路上で某州郡某洞〇〇氏所有トラック運轉手〇〇(三)が方向轉換をしようとした際…府内方面から疾走して來た府營バスと衝突した

ガソリン車に轢殺さる

【釜山】慶南密陽郡上南面の洛東江河川改修工事現場で廿三日午前七時半頃土砂運搬用のガソリン機關車を機關助手李元德(二)が操縦で運轉中五十五歳位の朝鮮人男を轢殺 目下身許取調べ中

麗はしい獻金

【大邱】目下大邱飛行場整備工事中の戸田組朝鮮人々夫三百名は時局に感激し僅かの給料中から各自一錢乃至二錢を出し合ひ國防獻金せんものと取纏め中を同組職員がきゝ、自分達もその仲間に入れてくれとこゝに労働者、職員の協力で百圓を醵出し廿四日大邱憲兵分隊へ寄託した

二十五日朝の天氣概況

大陸高氣壓の勢力は未だ强く支那滿洲朝鮮はこの高氣壓圏内に在つて一帶に上天氣となりましたが全南沿岸は曇つてゐます、低氣壓は關東地方沿岸と宮古沖にあり不連續線が八丈島から、北海道東部迄南北に走つてゐます、このため内地は一般に北寄りの風强く日本海側は雨次第雪の模樣で太平洋側は晴れたり曇つたりの空模様です、鮮内の氣溫は何處も急降して平年より二度乃至四度の低目となり殊に慶城附近では七度から十一度の低目となり寒

豆腐釜へ墜落
少年慘死す

【大邱】廿三日午前八時頃達城郡壽城面下洞九三豆腐商白樂年の四男玉伊(三)は誤つて豆腐製造中の釜の中へ墜落全身に大火傷を負つて午後五時死亡した

今晩のラヂオ

六時うたのおけいこ(東)島運良子▲六時三〇分講談(東)竹越奥三郎▲七時三〇分謠曲(東)梅若六郎外▲八時詩吟物語(東)山田積善▲八時二五分新日本音樂(東)久本玄智外▲八時四五分朗讀(東)法本義弘▲八時五五分浪花節(東)宮川左近

天氣豫報(26日)

地方	風	天氣
京畿 黃海 忠北	西乃至北の風	晴
全北 全南	北西乃至北の風稍强く	一般には晴だが小雪の降る處もある
慶北 慶南	西乃至北の風	一般には晴だが小雪の降る處もある
平南 平北	北西乃至北東の風	晴
咸南 江原	北西の風	晴
咸北 咸南北	北西乃至北東の風稍强く	同

京城地方【今晩】晴れ一時曇【明日】晴れ一時曇り、京畿道全區も同じ

仁川地方【今晩】北の風强く晴一時曇【明日】風弱く晴一時曇

京城温度(二十四日)最高四度六最低零下七度(二十五日)朝六時零下十度四 正午零下五度二

全店福引附歳暮大賣出し

御歳暮御贈答に

三越の食料品

一階

夜間營業 午後九時迄…三十日まで

京城 三越

銘酒 白雪

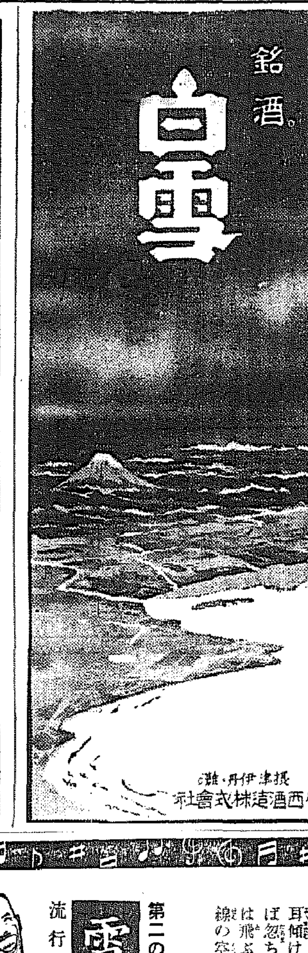

攝津伊丹灘 小西酒造株式會社

お正月の重詰
多少共御用命の程お願ひ申し上げます
黄金町入口
花月食堂本店
電本 五三三八 五六七〇番

來れドイツへ
觀光に……視察に……遊學に
獨逸へ!!
獨逸國有鐵道中央觀光局日本支局
事務所 神戸市神戸區北野町二丁目十五ノ四 電話葺合②六一五五番
案內所 神戸市神戸區西町四二ノ一(日本生命ビル内) 電話三宮③二〇七〇番
圖最近豊富なるパンフレット印刷物取揃へて有ります 故お問合せ次第無料で差上ます。又御送付申します

愛國文藝 大浪曲
長田幹彦原作脚色
この母を見よ
天中軒雲月 吹込
大放送で…… 三百萬の聽衆を泣かせしめた問題の名篇!
テイチク
愛國レコード

新春の御寫眞は
新進のハトリに
ハトリスタヂオ
京城府長谷川町(近澤ビル)
朝鮮ホテル玄關正面
電(2)五八三一番

専賣特許
藥用クレームモアパンパヤ
柔らかく溶けて取れるかゝら肌に穴を塞ぐ
しかもシミを消す心配なく肌も清らかに美しい
にきび そばかす しみ取り
一〇錢一圓一(普通)四十三錢
二〇錢一圓一(徳用)八十八錢
ALMOND PAPAYA CREAM
手紙で御申込みの方へは見本進呈三錢切手封入の上御申込下さい
東京市神田區住吉町 株式會社杉田商店
EKB-3

パパイン酵素とアルモンドの相乘効能
專賣特許 藥用
粉末パパヤ洗粉
明朗の洗顔が楽しめる
三十五錢

京日案内

ハギレ
ハイ、ス、モス、人絹
一店の御方には親切御指導いたします
大阪市南區〇〇町三ノ九〇
津村

看護
婦及見習募集
高給支給詳細午前中又は午後六時以降來談
龍山漢江通生病院内
(電龍六五〇)大田一郎

星名刺
印刷所へ

貸室
府の中央交通至便
光化門ビル(光化門前停留所)
一般事務所向、御希望の方は電話光化門一三一一番又はビル受付へ

電話
商品券 賣買 金融
柳商會
電本(2)三三二二番
京城府南大門通二ノ一六
明治町入口角

タイピスト
高女卒程度(和文速成)四ケ月卒業就職確實
京城三越前 日本タイプライター邦文タイピスト學校

犬猫病院
牛馬診療
東四軒町三八番地
(停下車東へ上る一丁)
電話本四三六六番

商品
券高價買入
電話買賣格安好出合
金利は格安に極秘迅速に扱ひ升
京城旭町 兒玉商店
電本五五四〇番

内科小兒科
山田醫院

ボーイ菓子
スカウト
(ヌ)カ、リ、ナ、シ、ミ、ナ
一、コ、ヅ、ツ、モ、チ、タ
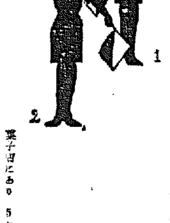
菓子箱にあり 5センです
おそへものはステキですよ

REGAL
浪花節 譽れの母子 東家三樂
死線を越えて 末廣友若
安兵衞の間者 東天晴
童謠
兵隊さんバンザイ 僕等の日章旗 藤田倩子 宮本琦子
シャンコシャンコお馬 ねずみの兵隊さん 藤井茂子 宮本玲子
軍用列車 僕は飛行機大好きだ 藤井千代子 宮本瑞子
萬歳 問答づくし 砂川捨丸 荒川歌江
流行歌 雪の戰線 藤野正夫 合唱付 リーガル喇叭鼓隊
第二の『雪の進軍』です!
發賣以來壓倒的な賣行きを示した大ヒット! 耳傾けば怒ち心は飛ぶ戰線の空!
泉詩郎 軍事物語傑作集
進軍の歌 露營の歌
かへらぬ荒鷲 荒鷲の夢ひて(?)
母の手紙
各二枚入 カートン・ポケット入
戰勝を壽ぐ 正月全勝譜
リーガル千太 リーガル萬吉 千太萬吉 露營の
この他長唄、落語、端唄、俚謠等四十餘枚同時發賣! 詳しくは月報を御覽下さい
一枚 八十八錢
製造發賣元 株式會社 日本蓄音器商會
コロムビア大衆盤 リーガルレコード

國定忠次

(151) 長谷川伸作　岩田專太郎畫

旅枕の女（三）

忠次の居間では今市が、

『と云つた次第で、天狗の頭領がする事は濟んだ今日からは生れ代つて、子分の數の中に入れて下さい』

『子分はいけません、客分だ。いえ、辭退されては忠次が困る。お前さんが客分でゐて下されるとなれば第一に身内の者一統が喜びます、忠次は素よりです』

『有難い』

ほろりと今市が涙を落とすを見て、忠次が、

『有難いといふのは忠次のいふことです。お前さんあつて忠次はから成れたのだ』

『わしの方から申せば、お前さんあつて臨ツ入の――顏に汚點のついてゐる男一人が明るい日の目を拜めるのだ。有難い』

『今市さん。名前は、今まで通り今市さんでいゝのですかい』

『生れ代つた印にけふから新しい名が名乘りたいと思います。親分わしは野州今市の出生で本名は申といふ字を書いて申藏ですが、もう亡くなりましたが親達が、吉を去ると聞えて縁起がよくないと、野藏の藏といふ字に換へてえん藏と呼んでゐました。今市は日光あつての今市宿ですから出生地を日光として――と、いふのは、惡事の始まりが日光だから、懺悔にその名をつけたら、心に加へる鞭の代りにならうかと思ひますからさう名乘ることにしたいと思ひます』

『それは結構だ』

『親分、洒落かね』

『え？あ、さうか』

諺に「日光をみないうちは結構といふな」と、古い頃はいつたものである。

『名前はね、今市さん』

『さあ――圓藏のえんをとつて丸いといふ圓藏にしたいと思つてゐます。字で書くときはかう書きます』

指先で○をかいた。

『成程』

『かうするのも身の戒めです。今日後、日光の圓藏が以前のやうに惡心を起したら、神佛諸佛を裏むつて血反吐をはいて死ぬに相違ありません』

『それでは日光どん、今夕から後、以前の事は、忠次も口にしねえ、圓藏どんもしなさるな』

『はいッ』

『身内のなかで、知つてゐる者には固く守らせます』

『はいッ』

『日光の圓藏といふ立派な男が誕生したのだ。ようございますかね圓藏どん』

『はいッ！』

『道を逸れれば圓藏どん、神佛諸佛にや及びません、國定忠次が、ズバリ、とやります』

『是非、その時はさう願ひます』

『今夜更めて披露をします、おうだれか居ねえか、文藏はまだ來てゐねえか。何ウ來てゐねえ、さうかさうか、來たら知らせてくれろ』

『時に親分』

『更まつて何ですい』

『外御は』

『持ちました』

『ランン』

『おや、妙な顏をするのだな』

『別に。して、こゝにお居でなさるので』

『家は別になつてゐます、前に持つてゐた女房で苦い味を知つてゐるので、當分、こゝは男世帶でやつてゐる。圓藏どん。今度の女房はお鶴といひます』

『お目にかゝりたいもので』

『會つてやつて下さい。それから忠次は桐生に一人女がある、お徳といつて、以前はお大名のお部屋に奉公したことのある女でね』

『さうですか、で、他には？』

『他にはといはれると困るなあ。今の處、まあそれだけでさあ』

『ふゝン。まだ一人ぐらゐあつても惡くない』

『え』

『親分、どうです、質の良い女がもし現はれたら、世話をしてやりますかね』

『妙な事を――圓藏どん、そんなアテがあるのかね』

『はッはッはッ』

時に、外を通けて行く者がある間もなく追つて行く者さへある。

主婦之友新年號記録破りの大賣行

和洋料理千種

溫くて美味しくて經濟第一!! 冬の家庭料理大全集

全部新發表 大評判附録 美味榮養料理大全集

東京料理學校講師・高橋虎松先生激賞

私は『主婦之友』以外には發表しません。それといふのも『主婦之友』の料理記事は、全部作つて味つて書いて、親切に行届いてゐるからです。これなら美味しい料理が手輕に作れます。一家に一冊はぜひ必要です。

▲料理の名人や奧樣方の祕傳公開
▲肉料理だけでも百五十種も發表
▲魚料理だけでも百五十種も發表
▲其他美味しく經濟的な料理一切

賣切迫る!! 雜誌空前の大增刷も忽ち賣切で大騷ぎ!! 早く〳〵書店へ!!　東京神田（振替一〇）主婦之友社

和服早縫全集

今までの時間の半分で上手に早く縫ふ新しい裁縫祕訣

日本最初の 最新式裁縫の大全集 大評判附録

三越和服裁縫部主任・原田先生激賞

この祕訣なら無理をしないで早く丁寧に縫へます。初心者でも三割、心得ある方なら五六割は早く縫へます。今まで裁縫嫌ひの方でもきつと裁縫が好きになります。御婦人として一冊は必ず座右に備へてください

▲五時間で本裁女物袷長着
▲三時間で本裁通し長襦袢
▲二時間で太鼓の名古屋帶
▲二時間で女物の腹合せ帶
▲八時間で女物綿入羽織
▲三時間で本裁男物袷羽織
▲三時間で四つ身筒袖長襦袢
▲十時間で婦人防寒コート
▲一日で式服用の男子用
▲十四時間で式服用二枚襲
▲三時間で四つ身の袷羽織
▲其他和服物の早縫法一切

評判附録　姙娠と安産の祕訣早わかり　久慈博士
評判附録　皇太子樣額面用御尊影　北蓮藏畫 謹
評判附録　婦人一生の幸運占ひ　松井桂陰
評判附録　毎月のお惣菜と家事カレンダー
評判附録　和服洋服しみぬきの祕訣　山下先生

評判學校の校長が發表　一流學校に必ず合格する祕訣
（東京府立一中、府立第一高女、大阪北野中學、大阪大手前高女の校長方の初めての發表で大好評！）

▲お子樣漫画繪本（田河水泡・横山隆一）

實地指導　お習字の上達法
（日本一の比田井小琴先生が初めて手を取るやうに教へて下さるので果然大評判！）

評判附録　結婚祕典

こんなに徹底して愛情技巧を說いた性典は初めて 未婚者も既婚者も引張り凧　式場博士

八大豪華附録に大歡呼！ 感激熱淚讀物大熱狂!! 大評判小說陣日本一!! 安いことも日本一!!　特價九十錢

◎ミツワ石鹼

御贈答用に

年末から御年始へかけての御進物は御家庭向の實用品

◎ミツワ石鹼が一番適當であり又差上げて喜ばれる御贈答用品です

石鹼の特長

シャボンの優劣！

	ミツワ	普通品
溶解度	湯にも水にも必要だけ正しく溶ける	溶けわるく、或は溶けすぎる
泡立ち	細かく腰がつよい	大きな力のない泡
清掃力	汗やよごれを完全に清掃する	ヌラツキ、後肌に石鹼分を殘す
使用感	芳香は上品で、洗ひ流しはさはやか	生臭い匂ひのつく事がある
作用	やはらかで、小兒方の肌にも安心	往々つよすぎて肌を荒らす

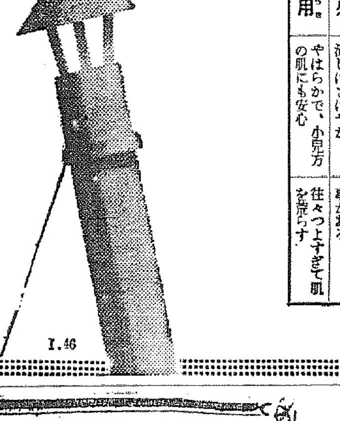

I.46

本舖　東京・兩國　丸見屋商店

團成社
汲めども盡きぬ感激！ 皆樣に再びこの名篇を捧ぐ！
階上階下共二十錢三十錢均一
十二月廿六日より三十日まで正午前十一時より二回續映夜午後六時三十分より
東日大毎特輯ニュース
支那事變特報
美しき隣人
勝鬨
フレデイ・バーソロミュウ・ダイロン・パワー主演

中央館
廿五日より廿七日まで三日間限り
階下席十錢均一
日支事變ニュース
火星征服
奇傑黑鷺
第一回 一、〇〇　第二回 三、〇〇　第三回 七、〇〇
毎日晝夜三回興行

京龍館
廿三日―廿六日 四日間 上映時間表
青春二日
葉ぼたん
城へ
異らー
變本
一回	二回	三回
	2,00	6,20
	3,05	7,25
12,20	4,25	8,50
12,35	4,40	9,05

朝日座
本年はお休みです
新春興行近日發表

浪花館
十二月二十三日上映
東日・大毎・朝日・讀賣 ニュース（支那事變特輯）
新興大泉作品 わたしの貴方
吉田御殿
大衆席金二十錢
午前十一時迄の入場者は拾錢の割引

明治座
松竹キネマ
十二月廿二日より廿四日まで時間表
支那事變ニュース
妻椿 前篇
妻椿 後篇
一回	二回	三回
	2,17	6,30
11,00	2,50	7,00
12,44	4,34	8,45
二十五日より二十七日まで
次週 婚約三羽鳥 結婚データー

ワカゲキ
十二月二十五日より
北支の黎明
世界は動く
倒れる日まで
一回	二回	三回
11,30	3,10	6,55
12,30	4,20	8,05
1,25	5,05	8,50

喜樂館
日活
十二月二十二日―二十六日 五日間
朝日・毎日・支那事變ニュース
進め男よ
女を裁け
龍騎兵

京城劇場
十二月二十六日より卅日まで 毎夕六時開演
新歌舞伎の巨頭
桂　憲一郎一座
特選藝題毎夜替りて上演仕り候
特等外各等三十錢均一　小人十錢

黄金座
廿二日より廿六日まで
公園の裏
皇軍南京入場
兄妹
國定忠治
一回	二回	三回
11,30	2,45	6,30
12,40	3,50	7,40
1,00	4,10	8,00
1,25	4,40	8,30

妻

小島政二郎作 宮田重雄繪 【132】

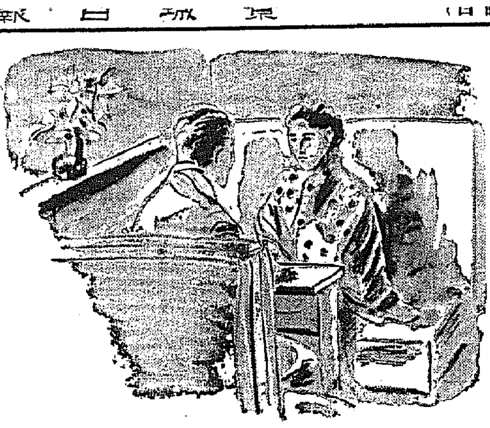

誤解 (四)

今の一座から櫻井がゐなくなれば、いづれは鈴子がいびり出されるとは火を見るより明かだつた。

その時になつて慌てても、口があるかどうか分つたものではなかつた。

さういふ意味からいへば、櫻井のいふやう──櫻井と一緒に京都の撮影所へ買はれて行くのが賢明であるに違ひなかつた。

が、病人を置いて──それを思ふと、彼女の心は躊躇しずにゐられなかつた。

『あなたも土居君も、あの婆やはがね僕は──』

『ええ。』

『どうです?。決心附きませんか。』

『……』

すべては櫻井の云ふ通りだつた。唯、鈴子としては、様にあて忍びないだけだつた。

それにつけても、土居はどうして正しくあるがまゝに理解してくれないのだらう。

土居が正しくあるがまゝに理解してくれゝば、何でもないことだのに──。

『あの──』

『私、婆やに相談して見たいと思ふんですけれど──。何と云つても、婆やが味方になつてくれませんと、萬事後で──』

『さう。それがいゝな。全部打ち明けて、ザツクバランに相談してごらんなさい。家の中に味方がゐてくれないと、困るからな。』

(信頼してゐるんでせう?』

『ええ。』

『そんなら、婆やによく事情を打ち明けて頼んで置けば、土居君の病氣のことも、後々のとも、好都合だと思ひますがね。』

『……』

『それにもう一つ、これも土居君が受け附けないかも知れないが、僕の識い親類の者で、やはりカリエスを高周波の電氣療法で直した男があるんです。』

『まあ──』

『一方西洋醫術で療治を續けながら、一方でこの電氣療法をして見たらどうかと思ふんですがね。紹介の名刺を貰つて來てあるんですが──』

『御親切にいろ〳〵どうも──』

『正直、僕の話は、喜んでみんな土居君に受け入れて貰へるとばかり思つてゐただけに、ガツカリしちやつた。しかし、邪魔になつたけれど──。親切も誤解されるものだと云ふことを知つただけでもね。』

『本當に、申譯ございませんわ。』

『そんなことは、どうでもいゝんですよ。恐縮だから──。唯、京都行は是非お勧めしたいね。』

『ええ。』

『形は穩かでないけれど──。でも、生きて行く上から云へば仕方のない場合もあると思ふんです。』

鈴子は考へ込んでゐた顔を上げて、何か云ひ掛けて止した。

『ええ。』

櫻井は促すやうに返事をした。

京日特選棋譜 (10)

五段 小澤了正
先 三段 櫻田雲雄

白百より黒百十一迄

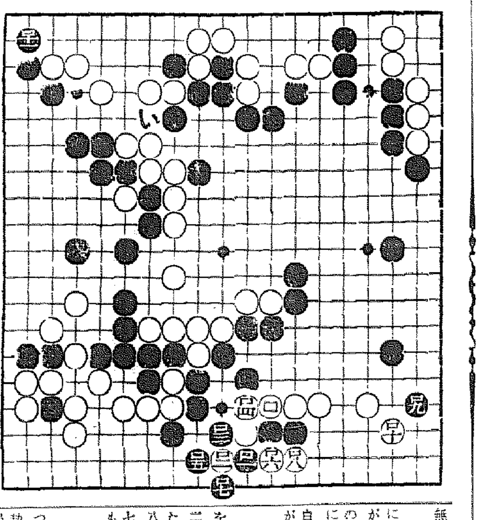

信用が不明　覆面道人

參考圖に景品あり

本日は鄭非敵君に『空くしなしの景品擲山』と云つた風景だが、その景品は參考圖にある。そこで參考者の難過。

昨日の最後は白百に黒百一の點で今日は白百二と始まる。だが白百二は昨日も云つた通り小櫻五段退

無鐵砲大膽

要するに、白百二が首ほだと、黒に百二一『看非獨打』とばかり左方に合體され、譜面の如く白百八までとなつて黒二手を取ると云ふことにはならず、白不結果。小櫻五段は斯く縦請して白百二以下を選んだのだが、白百五は大膽で無鐵砲の方に屬する。

併て無鐵砲で戰爭に出た白百二に對する黒百三が百四だと、それが数字を變へた白二又は黒三以下の白一集沒落となる。それは黒五に白六以下黒十三となつて、次に白十四と十六で黒を取りに行くが黒に妙手がある。

景品この一手

と云ふのは、黒十七、白十八、をして捨石の黒十九の一手。又白二十以下白二十六と黒二子を取つた時、黒二十七は十九の所白二十八は二十三の所、と替つた黒二十七の一手。これが讀者への景品でもある妙手の次第。

劫爭黒に惠む

なほ黒二十九の後は讀者が攻合つても分る通りの劫爭だが、黒の劫立では(い)の所にあつて、結局黒萬歳。

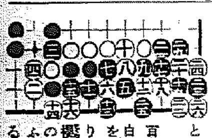

と云ふ次第。で、以下黒百十一までは白百二の一手を完全無缺なりと信用した櫻田君の不明の責任とも云ふことが出來る。

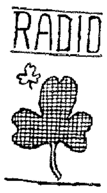

廿六日(日)

第一放送

午前六時五五分 ニュース
同七時五一分(東)ラヂオ體操
同八時一〇分 今日の天氣見込
同九時二〇分(城)氣象通報
同九時三〇分(東)うたのおけいこ 黒澤 貞子
同一〇時(東)日曜禮拜‖日本メソヂスト銀座教會より中繼‖
一、禮拜
二、説教 新しき世の光 牧師 井崎 清一
同一〇時四〇分(名)講演 戰爭で治る病氣 醫學博士 杉田 直樹
同一一時一〇分(大)海外市況
正午(東)時報
午後零時三〇分 ニュース
同一時 滿洲より(新京)講演 滿洲一年の回顧 中村 猛夫
同一時二〇分(城)氷上風景‖京城府漢江氷上より全國中繼‖ アナウンサー 安藤 直之
同一時三五分(大)掛合義太夫 增補生寫朝顔話─宿屋の段─ 竹本雛升外
同二時五分(東)講談 勝田新左衛門 一龍齋貞鏡
同二時三五分(大)漫才〃來年こそは〃 今若、蔵男
同三時(東)大衆物語 大石内藏之助 栗島 狭衣
同四時 ニュース
同六時(東)童話リレー 白兎大王 小泉 吉郎 原 勝
同六時三〇分 兒童ニュース 天野 雄彦
同七時 ニュース・天氣見込
同七時三〇分(東)愛國行進曲發表‖日比谷公會堂より中繼‖
一、挨拶 内閣情報部部長 横溝 光暉
二、愛國行進曲發表
獨唱ソプラノ 中村 淑子
同 テナー 奥田 良三
同 バリトン 徳山 璉
吹奏樂 陸軍戸山學校軍樂隊 海軍軍樂隊
指揮・樂長 内藤 清五
三、歌唱指導 徳山 璉
四、全員齊唱 ピアノ伴奏 林 善夫
同八時(東)日曜特輯ニュース前篇
同八時三〇分(大)一年の歌曲回顧(上) 芳賀 直子 [illegible] 正夫 お鯉 小奴 伴奏 大阪ラヂオオーケストラ

『流行歌』一、千人針二、利根の船頭唄三、新愛夜曲四、春の悲歌五、背い背廣で六、赤城しぐれ七、軍國の母八、黄昏の職線九、夢の子守唄十、銃後の花
同九時 日獨音樂國際放送 クリスマス音樂(獨逸ベルリンより)
アルト獨唱 マルガレーテ・ハイエル
合唱 ベルリン國立合唱團
同九時三〇分(東)時報ニュース
外引續き(城)朝鮮語ニュース
同一〇時(城)地方へのニュース
銃後の美談
同一〇時三五分(東)英語ニュース
同一〇時四五分(東)支那語ニュース

第二放送

午後零時五〇分 洋樂
同一時二〇分 氷上風景‖京城より全國中繼‖
同六時 合唱 永信合唱團
同六時二五分 修養講話 金獻照

ラヂオ

漢江から氷上風景を中繼
全國へ送出し【一・二〇】

擔當アナウンサー 安藤 直之

滿目蕭條として半島の天地は暗々たる氷雪に閉ざされはじめた。凍る朝鮮の空から半島特有の冬の風物詩とも稱す可き氷上風景の二三を紹介する事も興味ある事と思はれる

先づ其一に氷上の鯉釣りがある又氷の張りつめた岸邊にしやがみこんだ朝鮮の婦人達が寒氣にもめげず氷を割つて洗濯棒を打振り洗ひ物を丁々と叩きつゝ洗濯に從ふ有様も朝鮮の異風景と云ふ事が出來よう

更に趣らした風景を中心に附近に設けられたスケート場にはレコードの伴奏も輕やかにフイギュアの爽快味を樂しむスケーターの姿も見え江上を悠々と渡り行く牛車の轆り鈴の音等も長閑な氷上風物詩の一齣と稱す可きであらう

日獨音樂(ベルリンより)(九時) 國際放送

アルト獨唱 マルガレーテ・ハイエル
ヴアイオリン グスターフ・ハーヴエマン
ハープ マツクス・ザール
オルガン ワルター・ドルウエンスキ

一、合唱 ベルリン國立合唱團
クリスマスの歌 ドイツ民謡
(大意) 一本の根からやはらかに、稲がのびる、然う老人達が歌つてきかせたやうに、イスラエルよりイエスまで、美しき花が咲いた寒き冬のさなか、夜半過ぎに

二、ヴアイオリンとハープ
イ、サラバンド ヘンデル作曲
ヘンデルは今から二百五十二年前にドイツで生れた作曲家であるが、當時の藝術生活の大半は英國で送つた。サラバンドはスペインに起つた古典舞踏曲の一つで荘嚴な感じをもつた三拍子のゆるやかな曲である。ヘンデルはこの舞曲の形式をかりて多くの曲をつくつたがこれはその中の一つで特に廣く知られた美しい曲である

ロ、クリスマスの歌 ベルガー作曲
ベルガーは十八世紀の末葉にベルリンで生れたピアニスト兼作曲家であつた。クリスマスを迎へた歡ばしい感情にみち、敬虔な心持をもつたヴアイオリン小曲の一つである

三、合唱
天使と羊飼 ドイツ民謡
ドイツで古くから愛唱されてゐるクリスマス民謡の一つ
星は美しくきらめき、天使は靜かに地上には平和がみちてゐる、地上を見まもり、羊飼達はその幸を感謝する、星は明るく輝き、この夜の歡びを祝福した以下略

あすのきゝもの 廿七日(月)

同七時三〇分(東)愛國行進曲 中次盤
同八時 主琴散調と併唱 [illegible]
同八時三〇分 新羅謠歌外 [illegible]
同九時 國際放送‖ベルリンより
午前一〇時三〇分(城)家庭講座 時局と家庭教育(二)上田穏五郎
午後零時五分(東)說教 若松若太夫 佐倉宗五郎
同六時(大)お話と劇 日本精神〃光の國日本〃 大阪國史劇研究會
講座(總)
同六時二五分(城)講演 朝鮮工業界の回顧と待望 山村 鋭吉
同八時(東)室内樂 ウーテルプ・トリオ
同八時三〇分(東)淸元 淸元延太夫・外
同八時五〇分(大)一年の歌曲回顧(下) 川崎 豐・外

朝鮮郵船定期出帆

○西鮮航路 △印へ船客御斷り
○東京行 横濱寄港 關門―名古屋―淸水―
興東丸 日鎭南浦三日仁川六日
興西丸 日鎭南浦元日仁川三日
○北鮮線 博多直航―神戸寄港―
大興丸 日鎭南浦廿二日仁川廿三日
金泉丸
○大連行 釜山―關門―神戸寄港―
仁川丸 日鎭南浦廿六日仁川廿七日
錦江丸 仁川廿日 大連廿三日
○上海・靑島 (休航中)
錦江丸 大連手日 仁川二日
○博多直航 長崎―三角寄港
仁川丸 釜山廿五日 木浦
倉寧丸 三角寄港
○鹿兒島行 釜山―博多―長崎―
○北鮮航路
江原丸 雄基七日 淸津八日 元山十一日
○東京行 淸水―横濱寄港
成鏡丸 雄基六日 淸津元日 元山二日
○急行船 (元山ヨリ名古屋直航)
定州丸 雄基六日 淸津二日 元山三日
○大阪行 釜山―博多―關門―敦賀
新京丸 雄基五日 淸津七日 元山九日
○新潟行
定州丸 雄基五日 淸津元日 元山三日
○敦賀行 新潟―舞鶴―宮津―
釜山丸 雄基三日 淸津三日 元山三日
淸津丸 雄基六日 淸津七日 元山九日
○浦鹽行
定州丸 元山廿日 淸津廿六日 雄基元日
○上海・靑島行 (休航中)
日本郵船定期出帆
濟州行 淸國丸 横濱 神戸 門司
羅州行 秩父丸 横濱 神戸
沙市行 月枝丸 横濱 神戸
滿洲行 北野丸 横濱 神戸 長崎
京城府南大門通り五ノ一
朝鮮郵船株式會社
代表電話本局(二)四一九五番
釜山支店 大橋通
元山支店 海岸通
仁川出張所 港町
北鮮出張員 淸津府北星町
京城代理店 朝鮮運送支店
群山代理店 群山海運會社
木浦代理店 朝鮮運送支店
釜山代理店 大池回漕店
元山代理店 朝鮮運送支店
城津代理店 朝鮮運送支店
清津代理店
羅津代理店 國際運輸支店
雄基代理店

近海郵船仁川出帆
沿岸郵船出帆
仁川支店回漕部

朝鮮海洋社
麗水線 毎日往復
濟州島線
唐津線 隔日往復
仙掌線 隔日往復
溫陽線 月八回
海州線
株式會社 朝鮮海洋社
電話二三番・一〇一番

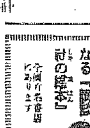

本能的特效新藥
腎臟 アルワデン
アルワデンは利尿に依て病的蛋白を除去せんとするが如き姑息的なる治療を目的とせざる本態的治療劑なり。
腎の危險なる尿毒症狀を緩解し蛋白に病的蛋白を減退消失せしむ。浮腫には顯著的に利尿作用を齎す且つ服用容易にして副作用絶無、甘味なる内服藥と相俟つて汎く賞揚せらる。
【價定】
發賣元 大阪市東區伏見町三丁目 株式會社 日本藥品洋行
關東代理店 東京市日本橋區本町三丁目 株式會社 田邊元三郎商店
A 31

總當リ(一等三千圓ワリマシ付 二千圓勸業債券) 押藏當(?)

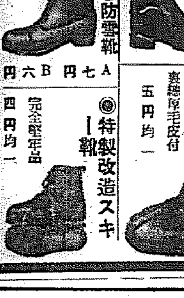

海軍航空防寒防雪靴
A 七円 B 六円
特製 防寒長靴 (海軍將校艦上用) 表黒上ボツクス革 裏毛皮付 原價ノ¼値段 七円均一
陸戰隊編上靴 (海軍省特別拂下) 極上黒革底鋲打 完全品 A 三円五〇錢 B 二円
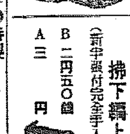
士官學校 拂下編上靴 (新半張付完全手入済) A 三円 B 二円五〇錢
特製 防寒靴 表上ボツクス革 裏總厚毛皮付 五円均一
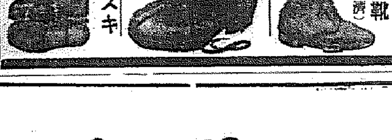
特製改造スキー靴 完全堅牢品 四円均一
登錄商標 合資會社 千葉商會
本店 香川縣高松市 振替口座 電話

祝南京陥落
新聞合同通信社

太りたい人よ!

食慾は旺盛ですか
消化力は充分ですか
夜よく眠れますか

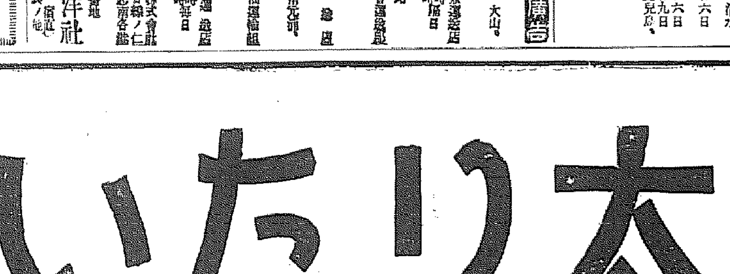

上記の問に對するあなたの御返事が、どれか一つでも「イ・エ」であるなら、あなたの太れない原因の一つは先づそこにあるとみてよいでせう。

★

太る爲には食慾が旺盛でなければいけません。太る爲の第一條件はこれです。いや、太る爲といふよりも健康である爲と云つた方がよいかも知れません。病人でも『よく喰べるものは助かる』といふくらゐです。

★

然し、食慾はあつても胃腸の消化力が弱くては喰べたものは充分に身につきません。だから消化力も旺盛でなくてはいけません。前項で述べたのが第一條件なら、これは第二條件ともいふべきでせう。

★

次には睡眠です。これは身体にとつて、無形の榮養とも云ふべきものです。よく世間で『寢る子は太る』と云ふでせう。全くその通りで、更に例を擧げれば、大病後の恢復期にある人は眠り續けてゐる事が多いでせう。それによつても分る様に睡眠は身体を太らせる上に實に重大な關係があるのです。毎日、夜はぐつすり眠らなければいけません

★

ところで、赤玉ポートワインをお飲みになれば、右の三つの、太るための重要な條件は、どれでも守ることが出來ます。食慾を旺盛にするため及び消化を充分にするためには食前にお飲み下さい。夜よく眠るためには寢前にお飲み下さい。

★

赤玉ポートワインは既に定評のある良質葡萄酒で、實に、ほどよい、快い酒味を有してをり、これが、食前には舌神經を適度に刺戟して、よく食慾を呼び、よく食事を進めます。なほ又消化液の分泌を盛んにする働きもあつて、充分に食事を進めた上にも、それの消化を助けて、よく身につけるわけです。

★

そのうへ更によい點は、赤玉ポートワイン自体もまた榮養になつてよく身につくといふ事です。而もその榮養成分の主なるものは葡萄糖・果糖といふ優秀な榮養素であつて、これらは胃腸に少しも消化の負擔を與へないで容易に吸收されるものですから消化力の衰へてゐる人には特に好都合です。

★

次に、これを寢前に飲めば、血液の循環を良くし、一方また飲心地が甚だ快適で、得も云はれぬたいとうたる氣分をつくり、よく安眠を誘ふのです。而もこれは副作用などのあるものとは違ひ安心して飲んで戴けるのです。

赤玉ポートワイン